朝鮮日報

朝刊

本紙特刊十二面

社說

큐바國의叛亂

一

最近에이르러 經濟恐慌의强化도모와하는同時에 世界再分割의要求를것잡지못하는 列强各國으로서는 어데보다도 半殖民地地帶에잇서 互相의對立과衝突을 露骨的으로들어내며잇스니 그러한地帶의하나로서 中南米의諸國도 指摘하지안하면 안될것이다 中南米의諸國으로말하면 中國과 가치列强의 關係가 複雜치안하서 英米 兩强의爭覇에 쓰치되는 國과가치사베르區域의存在가업서 英米의投資와通商을比較的 完全케함으로 英米兩國은 中南米諸國을에워사고 모든陰謀와策動을안가지지안는것이다 本來大戰前外지는 米國이몬로主義를看板삼아 겨우英勢力을防禦해오다가 大戰中에잇서 英國의 多事多難을틈타 드듸어 英勢力을 壓倒하기에이르럿지만 大戰後英國의勢力이 어느程度까지回復됨을따라 米國의獨擅을 許諾하려안는다 그래서中南米諸國內에는쉬임업시騷擾의政變과流血의劇을 되푸리해온바 그모든背後에 恒常英或米의손이 움즉여잇는것은 再言을要치안는바다

二

近來中南米諸國中에서도「큐바」共和國이안흔 政變을頻하든中「마차도」一派의政權은完全히沒落되고새政權이樹立되는同時 七日發華盛頓電으로드르면 米國은驅逐艦 飛行隊에待機命令을나리어武力干涉을準備한다고하며大統領은스완손海相과 現地에出動하라고命令하얏다한다 큐바는米國糖業의 重要한原料地요 또米國資本家의投資가不少한터로 마차도政權이今日外지持續한것도 오즉米國에忠實한關係어니와 오늘날새政權의運命도 米國에對한忠實與否로써 決定될것이다 米國支配下에잇든마차도政權을 英國은屢次顚覆코자計劃하얏스니 一九三一年 메노칼將軍의叛亂도 多少關英國의陰謀가업지안할것이언만 米國人의評과가치 感服할수는업스나 忠實한마차도將軍을 米國으로서 極力支持하지아니할수업섯다 今回의叛亂도 果然英國과의 默契아래出發됏는지 안됏는지는 아즉알수가업스나 米國의武力出動을 傳하는그만큼 새政權이米國에對하야 못忠實을期必키어려운것이라고 推測된다 元來米國은 큐바에對하야 內政干涉權을가지고잇스니 거긔依하면「큐바의獨立을保全하고 큐바民의 生命財産及個人의自由를保護하기에 充分한政府의維持를 爲해서 內政을干涉할것이라」고하얏다 이와가튼權利를確保하고잇는以上 큐바에對한米國의 干涉은 거의그自由에 屬하는것으로 今番武力出動의準備도 何等怪異할것이업는일이나

三

中南米諸國의農業恐慌은 年復年深刻해서 큐바에는 砂糖價가原價以下로低回하야 砂糖恐慌을現出하고잇스니 마차도政權에對한人民의離反도 이와가튼砂糖恐慌으로부터 생긴바잇고 마차도將軍이 그사民의離反을强力으로눌러 專制政治를行하얏음으로부터 人民의感情은더욱이 惡化되어버리엇다 事物 오늘날마차도一派의政權을 顚覆시킨것은 近一萬名의 團員을가진큐바의 政治的큰勢力으로 指摘되는 에이·베·씨團이라는 바그團體의機務이어떠로 色彩가어떤것은 모르는바로되 그와가튼人民의感情을 土臺삼음에는틀림이업는날이다 그러나에이·베·씨團으로서 果然能히米國의干涉을一蹴하고 自國의恐慌을避하고 政治를改革할수잇는것인가? 또設使米國의干涉은 一蹴한다하더라도 米國대신에 英國을들어드리는데 그치지나 안흘까? 만흔나라에의서 經驗한바에依하면人民의利害와 그것을土臺로한團體의利害는반듯이 一致되는것이아니다 人民의利害를利用하야 허된綱領과 거짓宣傳으로써究覺人民을愚弄하는者도 不小한바 큐바의에이、베、씨團도 正體는자못注意된다

玖馬今次革命에 米國干涉할形勢

共黨反米示威運動擧行 米國政府極緊張

【電通華盛頓七日發】玖馬島의革命事件이 去益擴大하야 共性質이 單純한 反政府運動만이안이라 露骨히米合衆國에對한 敵愾心을붓도더주어 米國艦隊가港頭를壓鎭하야 碇泊하고 『하바나』에서는 打倒『양키』의大示威가 擧行되엿다는 情報는 華盛頓政府를緊張식혀 米國이『큐바』를 事實上屬國的立場에서 以來三十有餘年間 最大한積極的行動을 取하지안을수업다는 念慮가 널니이러낫는데 特히反米共産主義의 色彩가濃厚하다할點은 米國의『카리바야』政策의一大脅威가 되는것으로 가장注目되며 或은特派艦隊로부터 陸戰隊를上陸식혀干涉的態度에 나서지안을수업게될는지도몰은다한다

【電通『하바나』七日發】『하바나』今回의革命에잇서서 共産黨과의關係에對하야 注目하여오든바 七日俄然同島에 생긴 처음으로 共産黨員의會合이 市內中央公園廣場에서 開催되엿다 右集合에서 各辯士는 모도激烈한語調로反米帝國主義를罵倒하엿다 警官은이것을制止치안코 傍觀하엿슴으로 集會는何等騷動을 이르키지안코 散會하엿다

『쿠데타』勃發은 軍隊內의不平에起因

『바』軍曹를軍司令官에任命 外務省에到着한情報

【電通東京電話】八日外務省에到着한情報에依하면 去四日의『쿠데타』는『데바비처라』政變에勞端한玖馬의『쿠데타』로『데바비처라』大統領은 드듸어五日辭職하게되엿는데 今回『쿠데타』는『데』大統領의選擧法改正의即時實施를躊躇한것과 前大統領『마치도』氏의殘黨에對한制裁가不徹底하얏슴이原因되엿는데 事實은軍隊의給料殘額及軍備實現에對한 不平에起因한것으로觀測된다그러고 今回新政權은 A、B、C、團內의過激分子軍隊中下級兵士로成立되는五名委員會의손으로『쿠데타』를實行한軍曹『바나스러-』氏는一躍軍司令官에任命되엿다

玖馬人에게 自由를줄뿐 『그로』博士談

【電通하바나七日發】玖馬情勢는 米國의武力干涉은不遠하게되엿는바이에對하야革命軍執行委員長『그로』博士는如左히말하엿다 玖馬의新政權은米國에對하야 必要가업다다만所定한計劃을遂行하는機會를엇을것이다我等의目的은 다만米國大使館에서作成된憲法을 承認함만아니라 新憲法을制定하야玖馬人에게眞正한自由를줌에잇다 我等은國際的債務나條約을拒絕할意思는업다 玖馬는過去八年間今日가티 靜穩한때는업섯다 그러나米國軍艦入港은 我等을侮辱하고 我等을困難하게하는것이다 이것은루-스벨트大統領의善隣政策과一致하다고는할수업다

日中停戰協定外 秘密附屬書全無

南京政府對廣東派回答

【聯合上海八日發】北中停戰協定에對하야 五十萬弗의棉麥借款及不遠開催될 第五次全國代表者會等 南京政府의對策에對하야陳濟棠以下 西南派는일마다反對的 態度를表示하야屢次中央政府에對하야 詰問的電報乃至聲明을 하고잇든바七日에어르러 南京政府는如左히廣東、南京兩派의 往復電報를公表하야 兩派의折衝經過를明白히하엿다 即南京派의 陳濟棠李宗仁、蔡廷楷等은電報로從來南京政府서 屢次거듭하든詰問을하여왓슴에對하야 蔣介石、汪精衛는七日如左한回答을하엿다

一、國民黨第五次全國代表大會는黨의決議로 來十一月開催되기로되엿다 但特別한事情이 잇는境遇는一個年限延期할수잇다 따라서黨의手續도規定에依하야西南派에서同大會에對하야 異議가잇는境遇는直接中央執行委員會에具陳함이適當하다

二、棉麥借款의使途에關하야서는 이미中央政治會議에서中央生産事業에支出하려고 政府는그細目에對하야 目下審議中이며 不遠公表될터이다 蔣介石、汪精衛는이미同借款은決코軍事上目的으로 浪費되지안흘것이라고主張한다

四、日中停戰協定은 公表된以外에絕對로秘密附屬書가업다

五、察哈爾省內의軍事改編은平和裡에着着進捗하고잇다 다만이以外에 共産軍인吉鴻昌方振武麾下의軍隊의處置를남기고他는모다改編하야 此等軍隊의主腦者는따로適當한地位를주엇다

鐵相、政友長老와 懇談的意見交換

【聯合東京電話】三土鐵相은七日午後六時부터 芝紅葉館에鈴木總裁를筆頭로 政友會의長老를招待하고 時局問題에對하야懇談的으로 意見을交換하고八時지나散會하엿다

獨逸에對하야 自衛的宣戰布告

猶太人會議서決議

【電通주네브七日發】『히틀러』獨首相의 酷烈한猶太人壓迫에對抗하야 猶太系獨逸人擁護를目的으로한 猶太人會議執行委員會臨時總會는 五日부터『주네브』에서 開催하엿는데 七日會議에서 獨逸人에對하야 公式的으로宣戰할것을斷行하자는 決議案을上程하야 滿場一致로可決하야 獨逸人에게 自衛的宣戰을 全體會議에 提出할모양이다 그리고 右決議案에對하야 伊太利側은 脫退하리라고생각된다

生産統制案에 拓省反對向意濃厚

【電通東京電話】拓務省에서는農林省이米價維持와米穀統制施行上補給案으로植民地米의生産統制를實施하려는意向에對하야 愼重한態度를取하고잇는데 目下省內의意向을綜合하면 左와如함

一、臺灣朝鮮米生産에限하여는 增殖을 獎勵하고잇는데 日에開成日本米가生産過剩에 陷하엿다고하야 急激히生産統制를實施하려는 政策에는 贊成할수업다

一、植民地米에生産制限을命하야 日本米生産에對한差別的待遇를하는것은反對한다

一、現在朝鮮臺灣米에對한 米穀統制法의 趣旨에 副케할目的으로 生産米에對하야實際的手段을講究하야 日本米를壓迫하려는 方針을取하야第六十四議會에서 通過된米穀法으로 目下實行方法을考究하는中이다

一、日本米가生産過剩으로招來할것은 今年에限하여잇고例年이와갓흔狀態를 持續하리라고는豫想할수업다

一、生産統制는반드시 不贊成은안이오其結果植民地耕農者가收入減을招來할廣慮잇는것에對하여는 絕對反對한다

即拓務省은 今般米穀問題에對하야積極的態度表明을避하고잇스나 農林省을訪問하고農林省의眞意를聽取한後拓務省의意向을傳하야 問題의圓滿解決을圖키爲하야折衝을開始할터이다

藏相自邸서靜養

【聯合東京電話】七日葉山에서歸東한高橋藏相의病狀은重하지는안으나 八日定例閣議에도出席치못하고 赤阪表町自邸에서靜養하는中이다

綏遠省督辦에 馮玉祥氏를任命

蔣氏中心의南京政府軍權遂成立 六日廬山會議서決議

【聯合上海八日發】今番第三次廬山會議에서 馮玉祥의處置問題가論議된結果同氏를不遠綏遠督辦에任命하기로 決하고馮玉祥에게通告하엿는바馮玉祥의承諾이잇는대로 中央政治會議에提出하야正式으로決定될터이다

一、中央地方政府의改造問題도內政問題의 審議는昨七日로大體終了하고立法院長孫科도八日에는南京에 도라오기로되야行政院長인汪精衛 副部長宋子文은다시 外交問題其他重要討議를繼續하기爲하야 十日頃까지牯嶺에滯在하기로되얏다

【聯合上海八日發】各方面의情報를綜合하면 目下進行中인廬山會議에서

一、陸海空軍訓練部를軍事委員會의一部로統一하는案

一、全國經濟委員會의組織을擴大하야全國의財政을掌握케하는財政部를 縮少하는案

一、棉麥借款의用途問題

一、聯盟의技術合作問題

等重要案을討議하고잇는데大體今明日中에閉會할모양이다

【聯合上海七日發】廬山會議 ...

郵便違反으로 滿國、中國에抗議

【聯合天津七日發】滿洲國의郵務管理局은 獨立以來中國側郵務總局을通하야大連經由하야關東州滿鐵附屬地에發着하는郵便物에對하야 倍額의不足稅를徵收하고特히甚한것은 此等郵便物을押收하야包封속에넛는것을拔取하는等不法行爲를繼續하고잇다 이와갓흔行爲는全혀國際郵便條約에違反되는것으로 今日까지잇은被害는莫大한金額에達하엿슴으로 隨時抗議를發하엿스나 依然不法徵收를繼續함으로 近日天津總領事館當局은南京政府에對하야嚴重抗議할터이다

福建共軍勢力增加

蔡廷楷氏第一線서指揮

【電通東京電話】福州八日發 情報에依하면 福建共軍은延平을退却한後 一時兩方이對峙되엿는데 將樂共軍은退却하야 再次進出을企圖하는바 延平、沙縣 順昌 將樂의討共軍은再次共軍의攻擊에壓倒되야各其縣城內에籠城한後 援兵을기다리고잇섯는데 特히萬安에는萬餘의共軍이出現하야 將樂 延平方面에南下하려는形勢를보이엿다 蔡廷楷는七日飛行機로福州에來하야救援次軍艦六隻을引率하고馬尾에이르러第一艦隊司令官인陳과會見한後第一線에서前線指揮를하게되엿다

六日夜의重要會議는國內統一、共軍討伐에關하야 軍隊管理와 指揮權이論議되엿는데 中國側의情報에依하면 各軍隊는모도南京政府軍令部長의 管理와指揮下에 둔다는데 意見이一致된모양이다 따라蔣介石을中心으로한 南京政府의軍權은드듸여確立케되엿다

黃氏의親日策 廬山會議서承認

【電通上海八日發】黃郛氏는일즉北中의情勢로보아 北中政策은抗日態度를取하기보다 日緩和策을講究할必要를提唱할目的으로 南下하엿는데今回廬山會議에서 黃郛氏가提案한日緩和策의承認되엿슴으로 不日北平으로歸任할터이다

瑞典政黨勢力

上院議員의補缺選擧

【電通『스톡홀름』七日發】瑞典議會에서는上院에十八名의缺員을生하엿슴으로 補缺選擧를行하야 七日開票한結果各政黨의現在勢力은左와如함

民主黨	六十四名
保守黨	四十名
農民黨	十九名
穩和派	十七名
自由黨	二名
獨立穩和派	一名
共産黨	一名

本社辭令

申泰翊 任編輯局經濟部次席

(寫眞說明)=巴里名物『에펠』塔(紀行文參照)

【本社世界一週紀行】

善惡의中心地 花都巴里市 (五)

李順鐸

『케네바』를떠나기는 七月二日十二時五十分이엿다 여긔서브터는 峽谷을타고나려가는데佛蘭西를드러서쟈 山容水色이 아주變한다 山은낫고 물은흐리며 그나마도瑞西國境부터 머러지는대서라서 平原曠野가되고만다 그리고、農耕地나牧場도 瑞西에比하면 甚히不規則하야 瑞西가트면 다-耕地될데가 아즉도 그대로잇는곳도 만타 作物은小麥 馬鈴薯等이만코 牧場은比較的적다 果樹에는어대를가든지 赤是葡萄가祖宗이다 말듯던것과가티 佛蘭西에서는葡萄酒가 美味甘露이다한다 따라서老少男女 엇더階級의人士를莫論하고 마시지아니하는사람이거의업다십히하다 伊太利도葡萄酒가名産이지마는 佛蘭西에는 一步를讓하는듯하다 나지나는며는 아즉도 收穫期는 되지아니햇스나麥田은黃色이다 그리하야그가운데누마치朝鮮에서본는듯이여긔저긔『허새비』(案山子)가서서새를몬다朝鮮서보는것과조곰도다른것이업서서 나로하여곰 故國을생각나게한다 巴里에到着하기는 그날밤열칠 巴里는實로花都이다 建物고흡고 市街빗해웃하며 靑綠色의並木樹어느거리에든지서잇서서 全市街地는綠陰으로뫄덥히엿다 이點은伯林도 그럴듯하지마는到底히巴里의市街에는 不及하며거의 並木樹선街道를 볼수업다 倫敦가튼데는 그리고이곳저곳의公園及遊園에는技術을자랑하는花壇이能瀦가티알려잇서서그芳草는 全市街에 香氣를發散한다

全市街에

이點은規模는적지마는『케바』도그럴듯하더라또밤에는어대를가든지 不夜城이라할만치市街地는밝고 照明裝飾은奇妙하며市街를지나는男女들은惡疾擺正하고 衣服곱다그런데나가그압에서부터 소사나오는말소래는鬪鵲의지저기는것가든것이모도다-아름다운소래이다 道路의整然이며그敗殿의奇또한놀날만하야 그우를疾走하는七萬臺의自働車는 各音나는 警鈴소래외에는 아무소래도 업시다라가며 몬지한점날리지안코다 아즉紙育은보지못햇지마는 이러한모든點으로보아서 巴里는實로世界第一되는

都會地이

다 따라서 善으로나惡으로나 巴里는世界의中心地이다 巴里는 大巴里의人口四百六十餘萬 그中央은東으로부터西로 흘으는『세느』河(Seine)가源源히綠水를흘너내려보낸다그려나듯는것과가티는물도맑지아니하며넓지도아니하다『세느』河의兩岸에잇는丘陵사이의盆地에大市街은 벌녀잇다 이北쪽丘上에는『사크레·쿨』(Sacre C oeur)寺院의 白色圓形鐘閣이놉피소사잇고 西쪽에는『지긋도 사람이만흔것인가!』하는또有名한『에펠』塔(寫眞)『엘』이 中空에소사잇서 全市街를俯瞰한다 東쪽에는『노트르·담』大寺院(NotreDame)南쪽에는『룩셈부르그』(Luxembourg)宮殿 大聖도 이範圍의안에서 晝夜로世界第一의

歡樂境

은버려지며 世界의流行의魔神은瀾步하며 人間의喜悲劇은演出된다 이大都會도紀元前에는『골』(Gaul)人族이『세느』河를 中心하야漁業을經營하든 一小村落이엿든데 羅馬人이 이를征服하야 紀元三百年에 이를巴里라稱하엿스부터 漸漸擴大하야 羅馬의『콘스탄틴』大帝에게 築城된以後巴里의今日을보게된것이다 巴里는人口四百六十餘萬이라하지마는그中心地는繁華하기가人口九百萬의倫敦以上이다아마이것은 本바닥住民外에外國遊覽客이만은이닭인듯하다 아니지말라外國遊覽客이 一年普通하야

每日平均

三十萬이라는것 金錢은 年五六億 이것뿐에 이버들어 巴里에散布하는 아무리世界의不景氣를云云한다 하더라도 巴里만은 언케든지 時勢로타 이버들이 거리를來往하고 商店을出入하며 車馬를疾驅하는통에 市街地는繁華鑠奮해진다 이버들에게 조흔것도보이고맛보는것도보이면서金錢을吸收하려기에巴里는彫刻의都로藝術의都로 무어잇는同時에淫蕩의都요『에로』의都로되여잇다 數만흔博物館美術館에는古今의名匠巨匠의彫刻品繪畫等이 얼마든지느러잇고妨坊曲曲에는 美를자랑하는

寺院劇場

『관레온』等의 建築物이 數업시드러섯다이와同時에『카페』『바-』『레스토란』『오페라』는시비마는단장、홀트카바래에는시크렝무레이스는탈 할것도 업스며그에出入하는人山人海巴里아니고는到底히못볼것이다

肺病必治

無料로 內務省(衛生局)編纂외結核에關한文獻과나의全治된自宅療法을紹介함

여러가지로服藥하엿스나낫지을못한人士와조흔藥과조흔攝養을알고십흔人士

엇더한重症患者라도 絕望勿爲失

身熱이나리지안는분 기침이낫지안는분 밤에식은땀나는분 喘息되는분 咯血하는분 역개가무거운분 不眠症잇는분 每日瘦瘠하는분 胃腸이弱한분 頭痛나는분 倦怠症잇는분 腰痛잇는분 關節痛이잇는분

이러한여러분께 나에게가장適效된肺病特效藥、其他病當時의實驗談、藥의選擇法、喘息、기침을멋추게는法、喀血處置、食料品의選擇等、모든肺病의看病秘訣을一一히懇切丁寧히無料로 엇던분에게든지 가르처드립니다 肺病、肋膜炎、肺炎가티로니惱하는분은이記事를發見하신것이무엇보다多幸하실것이외다 一日의躊躇가百年의後悔가되기前에이新聞名을記入하시사 一時라도速히「○病至快法無料送付를請한다」고記送하야주십시요 또直接오시는것은 더욱感謝하겟습니다

東京小石川區東靑柳町三三 松島敎正

나는出雲大社敎務導職에在하야專이思想善導其他社會事業에奉仕하고잇는사람으로이것도人生善爲하야하는마음이온즉아모조록安心하시고사양치마시고請求하야주시옵소서

皮膚 チヤージ 차-지

가려운 皮膚病무좀、땀띠、비듬、음부습진、濕風等에한번試用하시면第一速하게効果가잇음 價三十錢五十錢一圓

東京神田花房町山崎帝國堂

商報進呈 染料 원료물감

京城府鍾路二丁目七一 德世洋行 電話光化門二八八四番

內科 小兒科 皮膚科 花柳科 病

天浩堂醫院 院長 李發浩 入院室完備

京城府鍾路四丁目三二 電話光化門二一八三番

運動用品은 在庫豊富하고 品質優良한 大平運動具店으로

平壤西門通 電話九九二番 振替一七九六八番

朝鮮日報京城販賣所 電光二四九

豊年은왓다 今年에稻扱機는!

實用的이며新式인 岡部式 稻扱機를愛用하라

特價 一人用一臺 金六圓八拾錢 二人用一臺 金八圓五拾錢

農具品專門製作鑄造鐵工業 大阪市西區九條通五丁目 岡部鐵工所 電話櫻川二一六四二 振替大阪四九九六一

職業 ベルリンブラックHCコンク

內外貿易會社

染料卸商 東華洋行 京城府花園町九七 (カタロク進呈) 電話本局三九九二 振替京城一二四〇五

市內染病漸益熾盛
月初以來每日平均九名
七日엔新患者十六名
金風은病菌을실코!
生命線을固守하자!
健康陣營에大威脅!

월초의 폭풍우가지나간후 일긔는갑작이 선선하야 조석으로는 제법가을 맛이나게되얏다 일긔가이러케 조금히변항은 농사에도 극히조치못한것은 다시말할여지가 업거니와사람의 몸에도심히 해로운것이다 더욱이 매년구월이되면 전염병이 가장만흔 시긔인데 금년에도 구월에 들어서 매일평균 시내에서 아홉명의 전염병환자가 발생하엿고칠일에는 『발진지부스』한명 『지프테리아』두명 『장질부사』열곱명 『바라지부스』두명 『적리』네명도합열여섯명의 새환자가 발생하엿다고한다 가을은 병균을실고먼저 도시로차저드는다 시민제군 건강에대한 준비가든든히 되야잇는가

『染病』이斷然首位
今年들어五百五十餘名發生
赤痢患者는下向傾向

금년일월부터 구월칠일까지 의경성부(京城府)내의 전염병발생수는 일천사백륙십사인인데 그병종류로보면『장질부사』(염병)오백오십넘명『파라지부스』(사십팔명)『발진지부스』구십팔명『적리』이백오십구명『성홍열』이백십칠명『지브데리아』백오십팔명『뇌척수막염』이이십칠명『두창』백일명으로 장질부사 와적리 가단연수위를점령하고잇다 적리는가을 철을잡아들어 점점주러드는현상이나장질부사는의연히창궐하고잇는터로 칠일은 열일곱명의신환자를낸현상이니위반은크게주의할필요가잇다한다

다못한개避病舍
順化院의新陣容
新館은來十五日에落成式
現收容患者百四十名

병실부족으로한동안문뎨가되어잇든순화원(順化院)은작년구월부터 십이만오천여원의 공사비로새로건축한 병실이요 지음에락성되엇다 이병실은 삼층으로지은최신식양관으로특등(特等)일등,이등,삼등을합하야 약일백삼십륙명을 수용할수잇는 병실 오십개가잇고 또그별관은조선식온돌방으로 방이아홉개가잇는데 약이십칠명을 수용할수잇는것이다 그래서 이번신축한 이병실에 전부 약일백륙십삼명을 수용할수잇고 종래에사용해오든구관(舊館)에약이백명을 수용할수잇는바임으로 전부 삼백륙십여명의환자를수용할수잇게되엿다 그러나 전염병이갑작이성하는때는 역시병실의 부족은면치못하게되리라한다팔일현재의수용환자수는일백사십명이라고한다 신관(新館)은 오는십오일에 락성식을거행하고 이십일부터는환자를수용하리라한다

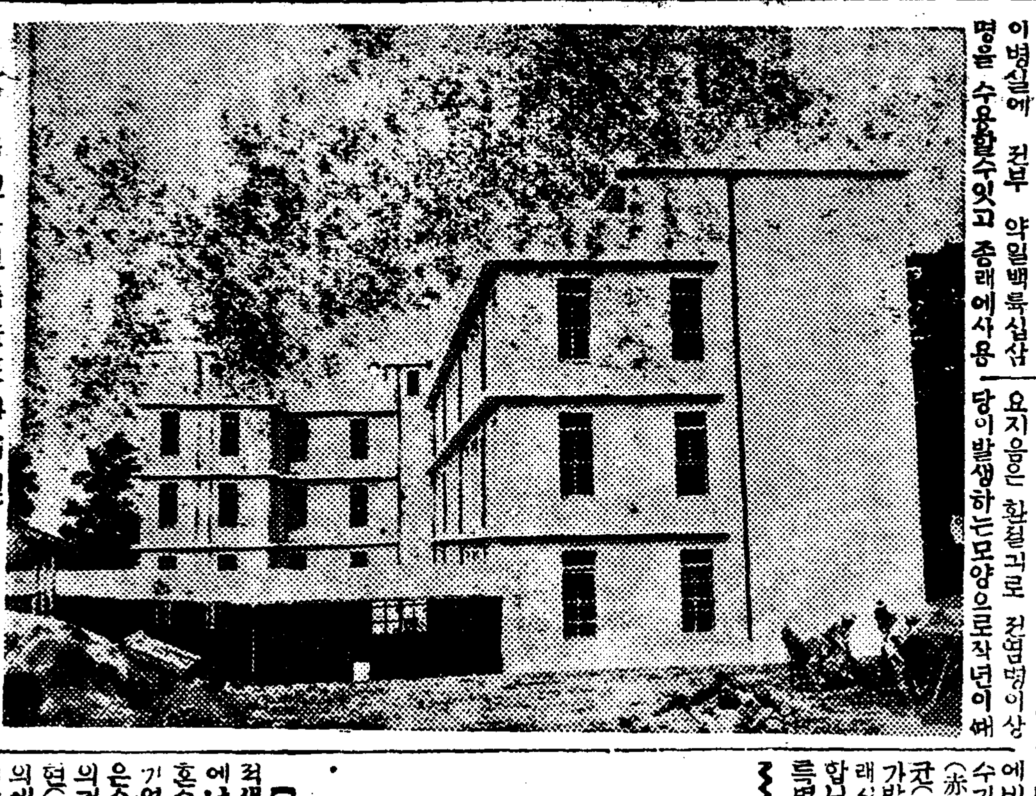
(사진은신축한순화병원)

『今年赤痢는最惡性이다』
椎葉順化院長談

요지음은 환절긔로 전염병이상당이발생하는모양으로작년에비교하면 아즉이할가량 발생수가 적은모양이나 금년의적리(赤痢)는바주악성의것으로중발균(菌)인그소위지하(志賀)박사가발견한지 하균이나옵니다 그래서한번걸리기만하면아주위험합니다 다이환절긔에잇서서일반은특별한주의를하여야할것이외다

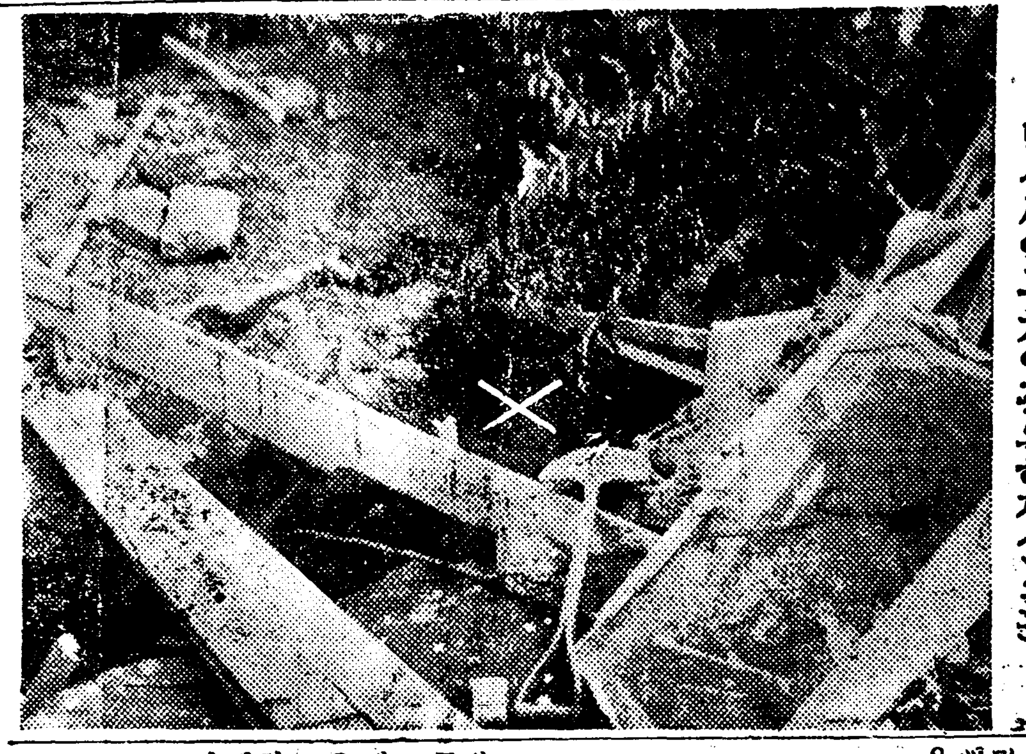
남산서인부치여죽은현장(×표)

人夫二人을生埋
朝鮮神宮外側道路에서
一名은即死一名救助

팔일 오전십시반경에 남산(南山)조선신궁(朝鮮神宮)에서 룡산으로통하는 자동차길에 배수(排水)공사를하든중 돌연히 토사가문허저서마츰그곳에서일하든룡산길량조(吉良組) 인부조명원(趙明元)(三一)과 리봉인(李泰仁)(四三)의두명이파무치엇슴으로부근에서일하든인부들이달려들어약삼십분만에겨우파내엇스나 조명원은 불행히소생하지못하엿고리봉인만은구조되얏다

赤色同志間에
明朗한獄中結婚
女子는富家娘、男子는黨巨頭
籠中鴛鴦의桃色佳話

【電通東京電話】 옥중에잇는적색동지어리서쪽과남쪽의옥창에난호여잇스며 당당이 정식결혼수속을 취하얏다는 일즉권례가업든 진기한결혼소식! 신랑은소화오년케상자 일본 공산당의거두로그일홍이자자한권중킹현(田中清玄)이요 신부는 권중의애인으로써 신화가포별장(新和歌浦別莊)에서 대관옥고파의 수십명경관을상대로 소목에 권총빗글어매고 란사하든 공산주의 운동사상에 녀자적색『헤로』로유명한소궁산히데(小宮山히데)(二六)로서권기 권중은지금 동경풍다마(豐多摩)형무소에『히데』는경도부궁진(京都府宮津)형무소에 갑려서옥중의 서월을 보내고잇스나 한번피여오른 붉은사랑은 서로떠러저잇게되자 한층더 열렬하게되고비록 옥중의몸이라 할망정두사람사이에는 하등세상의 소문을써릴바안이라고 륙월부터 이월사건 당시에 갓혼 거두, 권랑선사랑(前納善四郎)(二四)의누이지는 이역은 대판시옥구 심수정(大阪市旭區深水町)오백오십칠번지 단파밋쓰(丹波ミツ)에게 권중으로부터 『순진한두사람의사랑을보호하야 세상의 의흥을풀고십다』고 하여왓슴으로 단파는도 두사람의 장래를 동정하야 단연적색결혼의 중개역할을 결심하고 소궁신히데의 실형인상야현남좌구군 세팔존천촌(長野縣南佐久郡八村畑村)의 부호소궁산우승(小宮山友勝)씨에게 상담한결과 명망가인소궁산우승은 직접권중의안해로써 입적식히기는 곤난한속 될수잇는대로다른방법을취하야 그들이소망을위와주겟다는의견을말하야중개역할을하든단파는히데를일단단파의양녀로맛은후권중이와 정식결혼을 지어주기로하야지난 륙월륙일 천왕사구역소(天王寺區役所)에단파의양녀로 히데를 입적식히엿나 이로써히데와 권중은 정식결혼의수속을 취한것이다

音樂『팬』들待望의
母校訪問音樂大會
東京在留徽文出身音樂學徒
九日徽文校講堂에서

시내휘문고보(徽文高普)출신으로현재 동경에서음악을 수업하고잇는 학우들의주최와 본사학예부후원인 모교방문 대음악회(母校訪問大音樂會)는오는구일 오후일곱시반부터 휘문고보 대강당(大講堂)에서개연하리라는데당야의『푸로그람』은아래와갓다

第一部
一、管絃樂……京城管絃樂團
—(未定)—
二、테너—獨唱……金東櫶
A、자장가(슈—벨트作)
R、小夜曲……(同)
三、바리톤獨唱……李升學
A 沖의鷗……(山田耕作作)
B 歌劇칼멘中의鬪牛士歌
(비—제作)
四、기—타獨奏……嚴龍潭
落葉떠러지는밤
五、바리톤獨唱……安益祚
小夜曲……(토스티作)
六、테너—獨唱……文河淵
A、쏘레토로도라오라
(쿠투디스作)
B、麥打의노래……
(伊太利民謠)
—休憩—(十五分)

第二部
一、도롬벳獨奏 金容[illegible]
—(未定)—
二、테너—獨唱……尹鍾爕
A、고향생각……
(玄濟明作)
B、산타루치아……
(나포리民謠)
三、바리톤獨唱……林憲翼
미네톤가의湖畔에서……
(큐—란스作)
四、바이오린獨奏……李永世
五、테너—獨唱……尹鍾爕
A、好奇心……(슈벨트作)
B、荒城의달……
(山田耕作作)
四、바리톤獨唱……金[illegible]喆
A、大島節……
(宮原禎次編)
B、アイアイ……
(西班牙民謠)
伴奏 尹泰寶氏 外諸氏

火藥庫에怪人

지난칠일 오후일곱시경에 룡산야포대탄약고(龍山野砲隊彈藥庫)외곽포부대담속에 괴상한두사람의 그림자가 움즉이고잇슴으로 보초병(步哨兵)이 놀래여 누구냐고 갓가히가서본즉서살가량의 어린아이를다리고잇는부인임으로 동대사번사령(同番司令)시귀(矢崎)중위가 취조한결과 부내모관청의 관리부인으로 자살할장소를 차즈려고방황한것으로 판명되야 헌병대에인도하얏는바정신이상이생기여부근 다상병원(多上病院)에 수용하얏다가 집으로 돌리여보냇다고한다

技競動運

中等及專門校
全朝鮮籠球大會
申請은今日限

中央基督靑年會主催 全朝鮮中等校及專門學校籠球選手權大會는 來十三日부터 四日間YMCA後庭에서開催하기로되엿는데申請은今九日午後四時까지靑年會體育部로申込하게하며 抽籤은今日午後八時三十分各團體代表가會集하야行하기로되엿다

城大對九大
定期蹴球戰
十日어부開始

京城帝大對九州帝大 定期아式蹴球戰은 十、十一、十二의三日間 每日午後四時부터 京城運動場에서 擧行케되바 兩軍의出戰할멤버—는 다음과갓다한다

【九大側】		【城大側】
百崎德弘	監督	[illegible]權[illegible]
市田左右一	主將	李昌業
橋爪透	選手	[illegible]權[illegible]
熊野一彥		李昌業
谷壬吉		朴廷[illegible]
牟田耕一		張世明
百崎德弘		[illegible]
高橋滿壽男		金義昌
大谷桃雄		[illegible]庚[illegible]
市田左右一		朴義能
後藤西夫		李濟九
東野東		金末[illegible]
大畑洋之助		申[illegible]雨
矢野榮		[illegible]正秀
立見尙秀		趙金[illegible]
片桐秀政		吳世[illegible]
越智鄕朗		高在[illegible]
犬養正男		

바인즈·佐藤·布井敗

【電通포레스트인스七日發】 全米庭球選手權大會第四回戰에 예선出場의 바인즈選手는 쿠란스選手에게 쓰트레—트로敗하고佐藤選手는만진選手에게敗하엿스며布井選手도후바—루스選手에게惜敗하엿다

今日의運動

▲東京留學生武道會主催 全朝鮮中等校柔道大會 正午부터中央靑年會室內運動場에서
▲西部럭비協會朝鮮支部秋期리그戰=◇遞信對京商 午後三時(京城球場)◇京電對藥專午後四時半(京府球場)◇遞商對普成 午後四時半(旭川球場)
▲京城實業庭球리그戰=府廳對商銀 午後四時부터商銀『코—트』
▲朝鮮水上協會와朝鮮體育會共同主催第四回全朝鮮水上競技大會第一日=午後一時부터龍山鐵道풀에서開催
▲京城實業野球聯盟秋期리그戰 午後三時부터 府廳對遞信 京城運動場

商工校赤化事件
最高五年求刑
七名에最下二年六個月까지
平壤地方法院에서

【平壤支局電話】 진남포상공학교(鎭南浦商工學校)학생적회사건 피고윤상남(尹相南)(二八)외륙명에대한 치안유지법 위반급 출판법위반사건의 제이회공판은 금일(팔일)오전 평양지방법원에서본다(本多)재판장심리 구보권(久保田)검사립회 배석 교본(橋本)검사립회 김필용(金弼應)윤동식(尹同植)본도(本島) 삼정(三井) 네변호사의 렬석하에 개정되야 장시간동안 심리를 마친후렬회교본 검사로부터아래와갓흔 구형이잇고 렬석한변호사로부터열렬한변론이잇슨후폐정하얏는바나어린피고들은 장구한옥중생활에 그얼굴이심히창백하여젓고피고중상공학교 삼학년에재학중이든 노경화(魯景華)(一八)군은신병으로인하야 간수에게붓들려 출입하야다 당일방청석에는 멀니진남포 등지에서온 피고들의가족과 동지로써 가득이찻섯다 판결언도는오는십오일이라한다

尹相南(二八) 求刑五年
金花玉(二七) 同 四年
白樂善(二三) 同 三年
李元吉(一九) 同 三年
魯景華(一八) 同 二年六個月
吳泰錫(一八) 同 同

一千名反滿軍
東寧地方襲擊
電線을切斷코騷動

【電通哈爾賓八日發】 칠일오전두시경 약일천명의 반만군은 북만철도동부선동녕(北滿鐵道東部線東寧)『포그라니치나야』간을습격하야 전화선을 끈어버리고 동녕을습격하얏든바 일본수비대에게 격퇴당하얏다 그들은다시습격할모양이라하야목릉(穆稜)으로부터안등부대(安藤部隊)와『포그라니치나야』에서등정부대(藤井部隊)가각기동녕을향하야출동하엿다

京城府財源調査
第二部經濟部會

조선인측의 공유비의 공청을위한 경성부재원조사 제이부특별경제부회(京城府財源調査第二部特別經濟部會)에서는 오는십일일 오후두시부터 부윤응접실에서 개회하고다음의 사항을심리하기로되엿다
一、昭和八年度調査事項決定
二、調査委員의 分擔決定

『우리祖上墓다』
『너의祖上墓가아니다』
墳墓一基를두고法廷싸움
封建流弊의閑是非

해골은 썩어서 벌서흙덩이로되어버렷슬수백년된 조상의 분묘한자리를두고 서로 우리조상의묘(墓)라고주장하야법청에까지나타나서오늘일년동안이나싸우고잇는진기한 소송사건이 잇다 그것은 함남홍원군 평포면외하리(洪原郡平浦面外下里)송민후(宋珉厚)외열세명이원고가되어 함남북청군 후창면이리(北靑郡厚昌面二里) 송승영(宋鍾泳)외세명을 상대로이른바분묘확인(墳墓確認)청구의소송인데원고 송민후등의 주장은함남북청군 거산면세동리(北靑郡居山面細洞里)산에 잇는분묘는자기네들의 동일한조상인 송영(宋瑛)의 부묘로함흥(成興)홍원 북청(北靑)등 각지에 거주하는송씨(宋氏)는 전부 그 후손이며또한 자긔들의 각파(派)조장은 지금으로 부터 약 일백삼십년전에 그분묘압에 비석(碑石)까지 세워서지금까지 시사(時祀)를 지내왓다

◇

그런데 피고송승영등은 그분묘는 자긔네들의 조상 송련(宋璉)의분묘라하야 재작년십월에그묘압헤송영(宋瑛)의묘다고써서세워잇든비석은허러버리고송련(宋璉)의묘라고새인비석을새워노코서 작구 자긔의 묘다하야 역시가을이되면 시사를지내고잇다 그런데 족보를상고해보건대 피고들은 송씨들의 고대선조인 송린(宋璘)의 중간후손인 지손파(支孫派) 송련의후손으로 그송련의분묘는 전라북도 정읍군고부면대암동(井邑郡古阜面大岩洞)에 뚜렷이잇고또그파(派)자손들은 대부분 남조선지방에 거주하고잇다 그럼에도 불구하고 권리와 가른불명의짓을 함으로 아모리그비석을 허러버리려하여도 마츰내또지안흠으로 소송을 커리하야자지방법원북청지청(北靑支廳)에서원고 송민후등에게 승소(勝訴)판결이 나렷는데 피고송승영등은 그것을 불복하고 다시경성복심법원으로 공소하야 그것공판이칠일에 열엿섯는데 압흐로또속행공판이 잇슨뒤에 판결될것이 될터이라한다 조선이 안니고서는세상에도 보기드른 이소송사건의 귀결여하는 자못만흔흥미를끄을게하고잇다

天道靑黨東京部
建黨紀念盛況

천도교 청년당 동경부(東京部)에서는 지난이일 오후일곱시부터 동경천도교당에서 건당십주년긔념식을 당대표홍순길(洪淳吉)씨의사회로개최하고 여러 래비축사가잇슨후 밤열시경에마치고 이어축하여흥회가열리엿다 참석당원교인래빈이 합하야 일백여명에 달하야서큰성황이엇다

稅關吏追擊으로
密輸者四名溺死
八日曉頭鴨綠江橋下에서
頻發하는國境慘變

【新義州支局發電】 팔일오전세시경압록강철교(鴨綠江鐵橋) 하에서만주국세관(滿洲國稅關)경비선이면포(綿布)밀수선(密輸船)을습격하고충돌하야 배를타고잇는밀수자삼십여명은강에싸젓는데 그중네명은싸저죽엇다 이와갓치선인업는세관리의란폭한행동에대하야여론은비상히비등하고잇다

巡查射殺犯
七日에送局
◇犯行一切를自白

【淸津】 청진경찰서 송증산(宋曾山)순사를 사살한 범인김집필(金集弼)은 지난이를날아침에 단천서로 부터 청진서에 압송되야 리사법주임손에 엄중취조중이든바 범인도 장래를각오하고 범행일체를 백실히자백하고 닷새날아침 도주경로를 실지검증(實地檢證)까지하고 취조는 일단락되엿스나 일건서류와함께 칠날아참 열한시에청진검사국에송치되엿다고한다

虎口를脫出한
同胞五名歸還

【新義州】 원적은평북룡천군북중면가성동(龍川郡北中面加城洞)에둔장봉조(張鳳朝)씨는지난칠월이십구일일행오인과함께봉천성장하현(奉天省莊河縣)에서고산(大孤山)으로벽지시찰을떠낫다가마적고산호(靠山好)일파에게 일행오명과함께 붓잡혀 몸갑이십만원을 구월일일까지내되 만일긔한내에 내지못하면 총살한다는 선고를밧고억지할 도리가업서 탈출할긔회만을 엿보고잇다가 일행사명은긔회를어더 탈주하고 오직장씨만이 가진학대를 바드며잇든중총살긔일인 지난구월일일 천행으로 긔회를어더 탈주하야즉시고향으로도라왓다고한다

東門署繼續活動
某專門校生檢擧
放校中의學生二人을

동대문경찰서고등계에서는모녀고보생을 인치하야 엄중한취조를 진행하든중 팔일오후영시경목에나타나 하차하고 나오는정모의학전문학교생도 정모와 김모를 검거하야 목하엄중한취조를하는바 사건내용을 자세히는 알수업스나 녀고보생의 검거사건에관련된것으로추측된다

女子美術校移轉

동대문밧게잇든경성녀자미술학교(京城女子美術學校)는금번에시내경동(敬東)광순학원의 건물로 이전하엿는데 추기보결생도 약간도모집한다고

本町通에
騷音防止嘆願
蓄音機셔화로

본정통(本町通)에서 떠러저잇는축음긔(蓄音器)장사들은광고선전을 위하야 주야가구별업시확성긔를사용하야거리가소란하고이로인하야부근일대의주민들이 안온은곤난을당하야 영업상지장은만안이라 자체의공유상 악영향을밋치게 한다고 본정일정목유지들은본정경찰서에탄원서를제출하려고 협의하고잇든바 팔일 오후두시경 유지 오십사명이련명한 탄원서를 가지고삽곡풍작(澁谷豐作)외 네명의 대표자가 본정서장을방문하야 약삼십분간이나 여러가지로 진정을하얏다한다

左翼書籍押收
馬山警察이

【馬山】 지난오일이른아침부터마산경찰서 고등계에서는 총출동으로 시내각처를 엄계하는 동시 마산서원(馬山書院)에와서판금 발매중인 신간좌익서적수십권과 로농문고 (勞農文庫)소속서적 수십권을 모다차압해갓다는바 이는모다 원래발매를 금지치안흔 공공하게출관된서적으로 일반은 경찰의과민을이상히 생각한다고한다

市內秋期種痘

경성부내의 추긔종두(種痘)는 구월십오일부터 시작이된다 실시일자와 장소는 다음과갓다
▲十五日(場所南大門小學校)南大門通四、五丁目、蓬萊町一二丁目 御成町 南米倉町 古市町 吉野町一、二丁目△十六日(同)京城府廳 三角町 南大門通一二丁目 茶屋町 武橋町 太平通一、二丁目 長谷川町 北米倉町 黃金町一丁目△十八日(同旭町메소지스트敎會)旭町一、二三丁目 南山町一、二三丁目本町一丁目 明治町一丁目 南大門通三丁目△十九日(同本町署)若草町 水標町 長橋町 水下町 永樂町一、二丁目 明治町二丁目 黃金町二丁目△二十日(同日出小學校)壽町 日出町 倭城台町 大和町一、二、三丁目本町二、三丁目△二十一日(同高野山別院)竝木町 新町 西四軒町東四軒町△二十二日(同櫻井小學校)初音町 櫻井町一、二丁目 本町四、五丁目笠井町 花園町 黃金町三、四丁目△二十五日(同舟橋普校)芳山町 林町 舟橋町 黃金町五丁目△二十六日(同東大門小學校)黃金町六七丁目 光熙町一、二丁目 ▲二十七日(同家畜市場)昌信洞 崇仁洞 ▲二十八日(同於義洞普校)孝悌洞、蓮池洞、忠信洞、鍾路五、六丁目、蓮建洞、梨花洞▲二十九日(同惠化普校)崇一、二三、四洞、東崇洞、惠化洞▲三十日(同東大門署)鍾路四丁目、禮智洞、仁義洞、苑南洞、▲十月二日(同鍾路署)公平洞、仁寺洞、鍾路二、三丁目、貫鐵洞▲三日(同校洞普校)慶雲洞、雲泥洞、寬勳洞、樂園洞、益善洞、敦義洞、勸農洞、臥龍洞▲四日(同和光敎園)鳳翼洞、薰井洞、授恩洞、長沙洞▲五日(同第一高等普校)苑洞、桂洞、嘉會洞、三淸洞花洞、八判洞、昭格洞、齋洞、松峴洞▲六日(同壽松洞普校)諫洞 安國洞 堅志洞 中學洞 壽松洞 淸進洞 瑞麟洞 鍾路一丁目▲七日(同巡查敎習所)都染洞、瑞昌洞、光化門通 內資洞 弼雲洞 積善洞▲九日(同進明女學校)新橋洞 宮井洞 孝子洞 昌成洞 通義洞、通洞、玉仁洞 樓上洞、樓下洞、體府洞、社稷洞、淸雲洞▲十日(同京城女子普校) 西大門一、二丁目、唐珠洞▲十一日(同向上會館)玉川洞、天然洞、橋南洞、松月洞、紅把洞、冷洞 ▲十二日(同向上會館)杏村洞、橋北洞、館洞、峴底洞▲十三日(同西大門警察署)和泉町、西小門町、義州通一、二丁目、平洞、貞洞、竹添町一丁目 ▲十四日(同渼洞普校)蛤洞 渼芹洞、竹添町二、三丁目▲十六日(同蓬萊町元商業學校跡)中林洞 蓬萊町 二、三四丁目 ▲十八日(同麻浦普校)麻浦洞 桃花洞 山手町 岩根町▲十九日(同元町小學校)元町二、三、四丁目 淸水町 榮町 大島町 彌生町 ▲廿日(同龍山署)元町一丁目 京町 錦町▲二十一日(同孝昌普校)西界洞 靑葉町一、二、三丁目 岡崎町 三坂通(同三坂小學校)漢江通一、二、三、四、五番地▲二十四日(同龍山小學校) 漢江通六、七、八、九、十、十一、十二、十三番地▲二十五日(同鐵道幼稚園)鐵道官舍 漢江通十五、十六番地二村洞

天氣豫報
曇一時晴

高氣壓은 日本東方海上으로부터關西地方을 經하야 半島西岸에擴大되고잇는바 朝鮮의氣壓配置는 不安定으로關東州와浦鹽附近에는 弱한低氣壓이잇다 全朝鮮大體로흐리고明日도 흐릴것이다
昨日溫度 最高 二六 最低 一八 二五
本日正午 二〇二

暴風雨의 남긴 惨状 날을 딸아 續續判明

海에는 漁船 陸에는 農作 全滅! 六十年來初有라는 東海岸一帶被害

【浦項】 지난삼사량일남조선일대를 맹습한대풍은 륙십년이래에 처음이라는바 각지의피해참상은 처참을극하고 잇는데륙일오전까지 판명된 경북동해안일대의 피해상황은 다음과갓다 한다

▲迎日漁業組合管內 漁船全破二〇八 半壞七五 家屋全壞一六三 半壞一一〇 負傷者二名 死者三名 大敗網一三 漁網全滅 畓의流失埋沒七町步

▲九龍浦漁組管內 漁船破壞一 傳馬小舟의轉覆一 行衛不明五名

▲江口漁組管內 流出漁船七 全壞六 半壞一 傳馬小舟의流出三

▲丑山漁組管內 漁船破壞一三

▲[illegible]漁組管內 發動機船全壞一 家屋全壞四

▲寧海漁組管內 漁船破壞二七 網의流出一六 鰯油肥의損害九百圓

▲鬱陵島漁組管內 死者一 發動機船破壞一 家屋破壞一 其他아즉未詳

농작물중 서속류는 대(莖)가불어저서 전멸되고 발수긔에잇는 벼는 바람등마저 말나죽는것이 상할이상이며 해안통에 잇는것은 바다물이침수되여 전부고사할것도 만타고한다 해안의어업자와 세민계급에서는 일척의어선이 유일무이한 전재산임으로 그들은 압날의생도가 절망되여 매일긔아에 못익여울음으로 날을보내는 비참한상태에 잇다한다

山이문어저 家屋二棟破壞 生埋된四名多幸救出

【浦項】 금번폭풍이 잇난뒤사일오후세시경 포항서산(浦項西山)의 일부가돌연이문어저그아래에잇든 초가두채가 묻어지자 집에잇든사람이 피신할 사이가 업서 그냥생매장을 당하얏든데 부근시민들이 협력구조에 착수하야 약사십분뒤에 구출되엿는데 일명의중상자가 잇섯슬뿐이엿고 긔적적으로 모다생명만은 관계업섯다는데 생매된사람은 김량(金樑)두부처라고

流失倒壞十餘戶 浸水三百餘戶 永川地方風水害慘狀

【永川】 경북영천에는삼일밤여들시부터 사일아츰까지 쉬일새업시 나리는비로인하야 사일부터 자동차,긔차는물론불통이고 신녕읍(新寧邑)에서는 家屋流失四戶 全壞二戶 半壞十戶 浸水家屋三百戶 死者一人 등의 피해가막대하며 기타는조사중인바 자동차는오일부터개통 긔차는대구건천(乾川)사지는오일오후일곱시부터건천서경주까지 면은 륙일오후세시부터 개통되엿나 이로인하야우편소 에서는 삼일부터 모힌우편물을배달하기위하야림시로배달부를사서배달에 노력중이라

折木拔屋의 英陽大暴風雨 農作物被害多大

【英陽】 경북영양에서는삼일밤부터 근래에보지못한 폭풍우가몰려와서 수목이부러지고 개와장이날려 어던촌락에든지 잠을일우지못하고 철야경계하엿는바 이에대한일반피해는 아즉조사중임으로 자세히는 모르나 위선 농작물만도 상당히만흔모양이며그중서속이우심할듯하다한다

松汀里殺人犯 六日에送局

【光州】 긔보=삼넌전에애첩이든녀자기 이켜와서 음식점녀급으로돌도라단니면서과거에자긔주인이자인주까지칠년간사게한광주읍협의원조조원(趙鍊元)(三九)으로도사광주경찰서원에게피체되여 이래엄중한 최조를밧다가 륙일오전중에 살인과 살인미수의죄로 광주지방법원 검사국으로송치되엿다한다

五萬府民關係의 南浦의三大施設案 豫算의削減또削除로 進行途中에挫折

【鎭南浦】 진남포부에서는제이차 도시계획문제 수도확장문제 시탄장문제등중요문제를 가지고 고교서무과장이 상경중이든바어나것이나 대체로 보아순조로 진행되지못하게되여 원안을 개정하게되엿나는바 제이차도시계획안은 소화십년도브터 삼년간계속사업으로 삼십만원예산으로 하려든것이 반이나삭감하고 겨우십륙만원으로 하게되여서 부득이원안을 개정케되엿스며 수도확장문제는 진남포의재의수도는 겨우 삼만오천인분을 공급할설비밧게 되여잇지못한데 현재부민은 오만이나돌파되여잇슴으로 장래 삼십만인구를 예상하고 륙십만원예산으로 궁민구제사업에착아 긔공코저신청중이든바 이는 전연삭감을당하게되엿스며 신탄장문제는 억량긔리(億兩機里)간사지를매립하여 사유케할터인데 인가되는대로 곳착공할터이며 공설질옥(公設質屋)은 소화십년도에나 개설하도록 되리라고한다

內金剛支局主催 李朝史講演會 八、九兩日間豫定으로

【內金剛】 본보내금강지국에서는 일반사회에 력사적관념과 상식을 보급시키기 위하여팔일부터 이틀간예정으로 력사에특출한 연구가잇는 본사편집고문 문일평 선생을 고빙하여력사강연회를개최하리라는데연제는오백년정치사개관(五百年政治史槪觀)이라는바 우리로서는꼭알어야할 일임으로 당일은칭강자다수히 잇기를 희망한다하며특히열번의 편리를생각하여 청강료는밧지아니하리라한다

郡內有志網羅 產業振興座談 本報安州支局主催로 지난四日東華樓에서

【安州】 평남의 제삼도시요 부요하기로는 첫재가는 도시라 고하든 안주가 근년에 이르러서는 날마다 쇠퇴하야 넷날안주라는 일홈뿐이요 실제에 잇서서는 개천군도양면의뒤를딸아 가고잇는 현상이다본지국에서는 어떠케하면 안주의 유력자를 총망라하야안주산업진흥책토의회를 지난사일 오후여섯시에 당지 동화루에서 개최하엿다 당지명망가 김병규(金秉奎)금릉조합장리동걸(李東傑)소화수리조합창립 위원홍우주(洪禹疇)무역개종진리부연(李茂永)안주부읍장연규홍(玄弘)민선도회의원리관순(李寬淳)씨외십여인이 회집하야안주쇠퇴의원인급 대책을 긴장리에토의하고다시안주의사활문제라고할소화수리조합사무실위치문제급기타각종안주산업진흥에관한토의가잇슨후순비하여든석반을나누고 동팔시이십분에 산회한바 안주에허다한 긔관이잇스나 안주발전책토론회를 개최하기는 본보안주지국의 금번주최가효시라고한다

崇專音樂 奉天서盛況

【奉天】 평양숭실전문학교순회연주단(平壤崇實專門學校巡廻奏團)은 예정과가치 지난 이일밤에 당지보통학교강당(普通學校講堂)에서 봉텬긔독청년면려회의 주최와 본보봉텬지국후원하에 동포위안음악연주회를 개최하엿는데 정각전부터 만원을 일우웟섯다

주최자측박원양(朴元陽)씨의 개최사와 숭전연주단측 강신명(姜信明)씨의 인사가 잇슨후니에이십여종 악긔의 우렁찬쎄드를 비롯하여 십여종목의순서를 재청삼창으로써 진행하엿스며 더욱히 리용준(李容俊)군의 색쏘폰독주와 김동진(金東振)군의 바요린독주는 인긔를집중하엿스며 밤늣게서야 대성황으로폐회되엿다

森林主事가 山主를毆打 理由는許可以外林伐採 被害者側告訴를準備

【義城】 경북의성군의성면원당동(元堂洞)에잇는김수호(金壽鎬)(三三)는금년봄에 자긔문중으로서 자긔명의로잇는 동군점곡면명고동(占谷面鳴皐洞)에 잇는삼칠삼번지에대한송림벌채허가를바더 그당시 벌채할째에 그의고용인엇 인부오륙인들이 벌채하든중 산번지를 아지못하고허가를밧지안흔 그린접하여잇는 역시한사람의소유인 즉권리김수호(金壽鎬)의삼칠일번지의산송림을 얼마큼 벌채한일이잇섯다 이를탐지한 의성군청최삼림주사(崔森林主事)는 지난구월일일에 필경권리김수호(金壽鎬)를군청으로소환하야 그군청구내에잇는 동면비이사무실에다려다놋코그에대한취조를하는동시에그를구타하엿슴으로 피해자 김수호와및그의 친척족들은 권리 최삼림주사의비행에격분하야 방금고소를준비중이라한다

敎育功勞者 韓德浩氏褒彰 紀念品授與

【朔州】 평북삭주공립보통학교훈도한덕호(韓德浩)씨는일즉[illegible]마치고 곳삭주보교에 교편을 잡아이래십개성상을 하루가티근무하얏다 씨는성질이 매우착실하며 온근하야 실로교육계의 적재로서십여년을 근속하는중 아동교육에열성을 다하야사백여명의 졸업생을내엿고 밧아서 사회적교육방면에도 만흔공헌이 잇섯슴으로 그공로의 만일을 보답키위하야 유지제씨의 발긔로 지난팔일에 십륙일 오후한시에 동교강당에서 긔념품수여식을 거행하얏는데 참회자가 이백여명에달하여 성황을 이루엇다한다

仁川體育데- 十月二日擧行

【仁川】 오는시월이일인천체육회주최데-는임으로도이천부에서는오는구일오후한시경에부청회의실에서 각학교각계단체와 각공사립중초등학교대표자와서로경기에대한타협이잇스리라한다

仁川港五十週年紀念祝賀 設備費一千六百圓

【仁川】 인천개항오십주년긔념식을 오는십월에 거행하게된 부에서는 설비비일천륙백원을계상하고 좌긔와가튼 모든시설을하기로되엿다한다

(一)上仁川驛前아-치 三〇〇圓
(二)仁川驛前아-치 二〇〇圓
(三)式場設備 三〇〇圓
(四)祝賀會場設備 三〇〇圓
(五)演舞場設備 三〇〇圓
(六)電飾諸費 四〇〇圓
(七)敎育展覽會場設備 一〇〇圓

行方不明船員 死體二個發見

【釜山】 긔보=삼일부산항에서 釜山南港防波堤에서 조란한남해환(南海丸)의행방불명선원 오명은그뒤 수상서에서경비선으로써 수색하든중 오일오전 아홉시경에 다시사체두개를 남항바다에서 건지엇는데그는 남해환선원·전남광양군진토면(光陽郡津土面)출생의김영오(金永五)(三五)와경남하동군화개면(河東郡花開面)출생의서원구(徐元九)(四〇)로판명되엿다한다

上南面에서 畜牛獎勵

【上南】 경남 창원군 상남면에서는 메해전부터 축우를생식식히기에장려해 오든바 소화칠년말현재로 조사한바에의하면 농우사육자 총호수가륙백사십사호중현재생식을 식히는호수가 이백삼십일호라는데 성적은매우양호하다 하여 상남면에서는 금년부터 생식장려에 일층더힘을드려 압흐로남어지 사백삼십호도 전부생식식히도록 박금활동중이라 한다

地方人事

▲田中忠男氏(江華警察署長) 新任人事次五日本報江華支局來訪
▲榊原尙氏(鎭海公立普通學校訓導) 新任人事次六日本報鎭海支局來訪
▲長野雄吉氏(美川公立普通學校校長) 轉任人事次六日本報鎭海支局來訪
▲郭勝俊氏(本社抱川支局總務兼記者) 農村視察次來十二日加平方面出張豫定
▲佐野正義氏(陜谷駐在所首席部長) 新任人事次七日本報支局來訪
▲甲斐義夫氏(元陜谷駐在所首席) 轉勤人事次六日本報支局來訪

社告

今般本社에서左記와如히支局을設置하엿사오니照亮하시압 朝鮮日報社白

江東支局 位置 江東郡邑內 支局長 金鍾聲

謹告

江東支局 總務兼記者 金炳旺 寫眞班 崔萬壽
右新任함

北倉支局 記者 金道俊
右新任함

洪原支局 記者 崔浩徹
右新任함

京南支局 總務兼記者 段熙元
右新任함

水原支局 總務兼記者 尹甲容
右新任함

江華支局 記者 朴昶陽 寫眞班 林泰俊
右新任함

信川支局 集金員 朴明善
右新任함

延安支局 記者 車相熙
右新任함

江陵支局 玉溪駐在記者 曺圭弼
右新任함

義州支局 電話三一一番 總務兼記者 金松木 顧問 金斗衡 同 金炳華
右新任함

馬山支局 上南分局記者 朴成甲 同 兪敏聖
右新任함

載寧支局 新院分局長 崔承烈
右新任함

咸安支局 伽倻分局長 安昌浴
右新任함

龜城支局 記者 尹仲洪 寫眞班 安奇弼 顧問 卞璣洙
右新任함

楊平支局 顧問 尹成熙 曲水分局駐在記者 方喜政 江下面駐在記者 閔義星 寫眞班 李起京
右新任함

咸安支局 伽倻分局長 李興九 同記者 朴[illegible]
右解任함

鐵串支局 記者 李允起
右解任함

龜浦支局 總務兼記者 趙振浩 記者 卞璣洙
右解任함

江陵支局 記者 金長根 記者 趙[illegible]
右解任함

新修決定版 文學博士 坪内逍遙譯 シェークスピヤ全集

シェークスピヤを讀まずして死ぬことは人生の半分しか經驗しないことを意味する!!

年代なく國境なく階級なき此大全集を最小の會費にて全日本の家庭に贈る我等の意氣を諒せよ

世界最大の文學は今や日本のものとなり畢つた!!

沙翁全集を各家庭に得るの幸福 德富蘇峰

予は青年時代よりマコレーに寢食し、中年アーノルド、モルレー、ハリスン其他を好みて讀んだ。予が英書に親炙するの期間は、予の一生を通じて極めて永きに亘つてゐる。併も、讀む毎にその不盡の雋味を咏嘆し、その難解晦澁を吝嗟したるもの沙翁の如きは稀である。わが坪内博士は沙翁全集の飜譯を畢生の大事業として今日に到つた。予は博士の精該博綜をもつてその一生を此の主一の目的に捧げつくしたるを見て、寔に畏敬の念を禁じ能はない。カーライルが英帝國は印度を失ふも沙翁を失ふ勿れと激賞したこと周知の如くである。今や世界凡有る文明國の家庭文庫にも沙翁の著作を見出さぬ家はないと謂はれてゐる。今や博士によりて、我等も亦た日本語の沙翁全集を各家庭に具備するを得たるは、何たる幸福であらう。

但、如何にも予の殘念に思ふのはシェークスピヤ劇の演者、ヘンリー・アーヴ井ングもサーであり、シェークスピヤ傳の著者シドニー・リーもサーであるのに、獨り我國に於ては、それを日本語に移譯したる第一人者坪内博士を待つ甚だ薄きことだ。比ろ中央公論社から博士飜譯の沙翁全集の普及版を發刊するとの報に接した。予は四十年來博士と相知る間柄として、無限なる欣喜の情をもつて驩迎せざるを得ない。社會は博士の心血を洒ぎたる沙翁全集を購讀するは、此の文壇の老大家に對する感謝報恩の一端であらう。

インドの富にも換へ難しと絶叫せる英國も今やシェークスピヤが、我日本に於て飜譯普及版として、我等日本民族の國民的所有として日本大衆の血脈の中に駸々乎として浸透しゆくを如何ともなし得ないのである。大衆文學として眞に大衆に愛される文學はこれだ!! 讀む人の如何に應じて強くも弱くも深くも淺くも響く太皷のバチに從ふが如き柔軟無限の彈性的包容力!! 誰が讀んでも面白い所以だ。

新聞界の大先輩 英文學界の權威 日本文壇の大御所 が異口同音の絶讃

逍遙のシェークスピヤか、シェークスピヤの逍遙か——世界的に認められてゐた坪内譯が、どうして今まで、普及大衆化しなかつたか? その第一は舊版の定價が少々高かつた事もあるが根本的には餘りにむづかしいものと考へて、シェークスピヤを其偉大さの故に「喰はず嫌ひ」の大衆が多かつためである。今こそ、誰でもが講談本をよむやうな氣易さで、世界第一の大文豪に接し、そのほんとうの味を知つて貰ひたい。面白くなければ、死後三百年の後までシェークスピヤが世界第一と讚えられる筈がないではないか。

不朽の名著・名譯 東京帝國大學教授 文學博士 日本シェークスピヤ協會々長 市河三喜

先生は私共の生れる前からシェークスピヤの飜譯をしてをられる。それが數年前全部完成され、其折に日本シェークスピヤ協會も設立されたのであるが、その當時、あの四十冊が揃つてもつと廉價に誰にでも買へるやうになつたならば、シェークスピヤの爲ばかりでなく、英文學普及の爲にも非常に望ましいことであると感じたのは、私一人ではなかつた。所が今回愈々中央公論社が同じ考の下に、非常な犧牲を拂はれ、殆んどエリザベス朝時代を思はしめるやうな冒險的精神を以て、普及版を發行し、シェークスピヤを本統の意味に於てポピュラーにされ其爲には坪内博士が御老體にも拘らず文親しく全集全部に目を通され思ひ違ひされた點は筆を加へて更に完全なものにされるといふ。將來日本に於てシェークスピヤの譯は幾通り出るか分らぬが先生の譯こそは何時までも殘り、日本でシェークスピヤが讀まれる限り不朽に傳へられるものであると信じます。

「シェークスピヤ復興」讃 菊池寛

人間の本性として餘りに偉大なものはどこかに祭り込んでしまつて問題にしないといふいけない所がある。昔太刀山といふ相撲取は餘り强すぎて人氣がなかつた。シェークスピヤが今まで比較的讀まれなかつた最大の原因もそれと同じことで、シェークスピヤの名が餘りに輝かしい爲にそれに眩惑され手も足も出なかつた爲ではあるまいか。今中央公論社から既に定評ある坪内博士の全譯が廉價普及版として出版される事は、慶賀に堪えないが、シェークスピヤをして眞に意義あらしめる爲には、是非ともこれを讀破して貰ひたいといふことである。實際讀めば誰にでも面白いのだ。生きた人間、血あり肉あり、脈搏と呼吸を持ち、我々の思想、愛情、理想、煩悶を持つ人間の文學への登場は世界文學史上に於てシェークスピヤを以て嚆矢とする。それまでの或はそれ以後の劇中の人物はシェークスピヤのそれに比すれば、彼等の戯曲の中に於てのみ蒼白き存在を續けるに過ぎない。併もこの生きた人間は、數多きシェークスピヤに關する文獻、註釋等の中に絶對に存するものでなく、たゞシェークスピヤの作品中にのみ生息してゐる。全集刊行の意義或は博くシェークスピヤ復興の意義を、このシェークスピヤの創造した「人間再生」の二點に於て心から慶賀するものである。

豫約規定抄

申込方法 申込金一圓を第一回分の會費に添へて直接本社又は最寄りの書店へお申込み願ひます。一時拂の方は申込金不要。但し申込金は最終の會費に充當。

第一回配本 ハムレットと以尺報尺

配本方法 毎月一回二冊同時配本。二十ケ月完了 御申込順に九月廿日より配本開始。

體裁組方等 菊判中型。九ポイント新鑄活字總ルビつき。一段組。各冊解說つき。天金仕立。ロ繪アート寫眞色版或は寫眞版各一枚。グラヴュア挿繪平均二枚挿入。普及廉價版として破天荒の豪華版

會費 毎月拂金一圓(二冊分) 一時拂金十八圓(全四十冊分) ▲豫約後は定價一冊七十錢に致す▼

送料 書店お申込は送料不要。本社直接は送料實費を申受けます。

内容見本御申越次第進呈

申込既に殺到!! 内容・裝幀・超特價提供の三拍子は當然の歸結として空前の反響を呼ぶ。一刻も早く御申込を

東京市丸ノ內ビル四階 中央公論社刊行

粟及大豆 收穫豫想高

本年粟及大豆作況을 調査하면 五月中旬以後降雨가 甚하야 生育만長하고 作況은一時念慮되엿으나 七月上中旬의 氣候로 多少好轉함을보이엇다 即九月一日現在의 粟收穫豫想高는五百三十七萬八千九百四十四石으로 前年實收高에比하야 十六萬四百三十七石(六分九厘)의減收 大豆收穫豫想高는四百七十萬五千七百二十石으로前年實收高에 比하야 二十九萬四千四十三石(四分七厘)의增收를보이고잇다 作付反別及收穫高累年表와 本年收穫豫想高地方別表를보면아래와갓다

粟及大豆作付反別 收穫高累年對照表

粟

年次	作付反別(町)	收穫高(石)
昭和四年	九一一、一七四、七	五、二四四、二七一
同 五年	九〇九、八二四、六	五、五七三、三六六
同 六年	九一一、一三六、五	四、九九〇、五六四
同 七年	八〇六、六六四、七	五、五三九、三八一
同 八年(豫想)	八〇〇、二七一、五	五、三七八、九四四
同上對前年增減	△六、三九三、二	△一六〇、四三七
同上步合	△〇、〇八	△〇、〇六九

大豆

年次	作付反別(町)	收穫高(石)
昭和四年	七九四、六五一、九	四、九九〇、七二二
同 五年	七九二、七七三、六	四、八二九、〇八一
同 六年	七九九、九九一、〇	四、七一一、六六七
同 七年	七九〇、九〇九、一	四、四一一、六七七
同 八年(豫想)	七八六、〇三三、四	四、七〇五、七二〇
同上對前年增減	△四、八七五、七	二九四、〇四三
同上步合	△〇、〇六	〇、〇四七

道別粟作付反別及收穫豫想高

道名	作付反別(町) 昭和八年	收穫高(石) 昭和八年(豫想)
京畿道	三七、四四〇、七	一六二、三三九
忠淸北道	一八、五二〇、三	一〇八、二三四
忠淸南道	一二、三五二、〇	一〇九、二五一
全羅北道	一三、五〇〇、八	一二一、一一五
全羅南道	四〇、八一二、七	三三五、〇一七
慶尙北道	四九、一六四、八	三一九、九九〇
慶尙南道	五〇、〇一〇、五	一九一、五八九
黃海道	一〇六、九九〇、二	一、〇二四、八九九
平安南道	一三六、四三一、八	一、〇九〇、八八六
平安北道	一三〇、一一八、〇	七四九、五一五
江原道	一〇七、四〇二、五	六五〇、三一八
咸鏡南道	八〇、三三〇、五	六四二、六〇三
咸鏡北道	三八、八〇七、四	三八三、二四九
合計	八〇〇、二七一、五	五、三七八、九四四

道別大豆作付反別及收穫豫想高

道名	作付(町) 昭和八年	收穫高(石) 昭和八年(豫想)
京畿道	六六、八三一、八	四九九、六〇三
忠淸北道	四二、六六八、一	三〇〇、四〇三
忠淸南道	四九、二七六、二	三三五、六九五
全羅北道	四二、四〇一、九	一八六、七九四
全羅南道	七六、八四二、八	三〇八、四三六
慶尙北道	九九、六九〇、四	六〇〇、六〇七
慶尙南道	六一、〇四四、九	一九九、七四一
黃海道	八七、一八一、九	四六九、一九〇
平安南道	四三、三〇九、八	二八八、九〇〇
平安北道	五三、一四一、一	三六三、一四九
江原道	七一、〇〇五、九	四〇五、一三一
咸鏡南道	六七、四八六、〇	三六八、六六一
咸鏡北道	八〇、六〇〇、一	三五九、九〇三
合計	七八六、〇三三、四	四、七〇五、七二〇

今年上半期의 世界工業生産 一九三一年水準回復

獨逸景氣硏究所調査에依하면一九二九年을 基準으로한 世界工業生産指數는 今年第一期末三月에는七三、四이엇스나 第二期末六月에는 豫想九一、四로俄然急回復을보이고잇다 이를昨年度最低인七月의六九、一에比하면約三分一의回復으로서 一九三一年初의水準을回復하얏다

世界的生産增加

今年第一期에잇서서는 各國에따라 工業生産狀態가 極히區區하얏다 即日本 獨逸 佛蘭西 及瑞典等의生産增加에比較하야 亞米利加는減退를告하얏고 또英國은靜止狀態를呈하얏다 그러나 第二期에잇서서는 이狀態가一變하야 一齊히上向步調로옴겻다 그런中生産增加의『템포』는 依然各國에따라큰差異를보이고잇다 即昨年中頃과最近과를比較하면

亞米利加 五〇%八增
佛蘭西 一六%一增
日本 一五%三增
獨逸 一五%二增
波蘭 一%五增
墺地利 一%一增
英國 〇%三減
加那陀 五%五減

即 亞米利加는前年에比하야約五〇% 獨逸은一五% 各히增加를示하얏스나 墺地利와波蘭은少增을示함에不過하며英國과加那陀는 多少減退를보이엇다 英國의 金本位停止는當初에는生産額을刺戟하엿스나 最近에는 其影響은稀薄하여젓다 日本의 生産增加는『인푸레』進行에依한것이고亞米利加와獨逸은失業救濟를爲한政府事業이旺盛한結果이다 一方金本位國인佛蘭西의生産增加는農工業의結合이잘되고잇는것과商業融資가潤澤한結果라고觀測된다

다시工業部門別로본 生産狀態는左表와가튼데銑鐵、鋼鐵、自動車等의 投資財의生産이增加하는同時에織物等의消費財도激增하얏다 石炭産額은罷業乃至季節的關係에依하야 增加가阻止되고또昨年度에 不振을極한造船은年初以來도 增加傾向은보이지안는다

部門別工業生産高指數

◇……一九三三年(豫想)……◇

一九二八年＝一〇〇	銑鐵	鋼鐵	鉛	亞鉛	錫	自動車	造船	石炭	石油	織物
月平均	四六・九	四七・五	六七・六	五六・五	五二・九	三二・七	三八・一	七六・六	九七・七	九二・〇
一月	四五・七	四九・七	六七・二	六〇・二	五〇・〇	三八・三	—	七九・八	九三・〇	九六・四
二月	四三・一	四九・五	五八・五	五八・五	四三・一	三一・一	二七・七	七八・三	八九・八	九三・六
三月	四七・二	五二・九	六六・四	六四・七	四八・七	三五・四	—	七八・七	一〇五・六	九四・〇
四月	五四・八	五三・三	六三・五	六三・〇	五三・九	五一・〇	—	六六・二	九四・二	九八・四
五月	五一・九	六五・二	六四・二	六五・七	—	六〇・〇	二七・四	七三・四	—	一〇三・〇
六月	—	—	六九・二	—	六六・九	—	—	—	—	—

北朝鮮裏日本間 聯絡關係協議 大阪商工會議所에서

【聯合大阪電話】 大阪商工會議所에서는 七日午後二時부터 交通部會를開催 滿洲國日本間의 交通改善에關하야 協議한結果

一、北鮮發日本聯絡에就하야 裏日本旣設港의改修가 問題로되야잇는데 于先四港分立主義를改善의法案으로하고 近近敦賀 舞鶴을修築擴張할것을關係當局에連請할事

二、新京羅津間 新京大連間의 鐵道運賃은距離가 발븐前者便이高되 此의是正에關하야 協議한後此를 同一運賃으로 距離의運賃算定을基準으로할事

等의意見도낫스나 日滿經濟統制確立의大精神에 基하야 從來의制度를改正하야 運賃의距離基準算定法을 採用하기로하라는意見의一致를보고 이것을近近當局에陳情하기로決定되엇다

買上朝鮮米 日本에移送

農林省에서는買上朝鮮米의 効果的處分案을 案出하기爲하야目下釜山에保管中인 所有玄米二萬石을辰馬汽船으로 大阪의政府倉庫에移送하야 政府精米所에서精白하야 白米를拂下하기로決定하고 目下移送中인데右는朝鮮內에서拂下가 不良한境遇에日本에서 拂下할境遇를考慮하야서의 試驗的移送이다

또朝鮮米買上當初 買上米의朝鮮內拂下를聲明하엿스나 特種의境遇에 日本에서拂下한다는것은 이미總督府及關係方面에 諒解를어든바로 問題가되지안을터이라한다

羅津의國有地 空前高價拂下

羅津의將來市街地로될地域새에잇는國有地二筆一千坪은八日總督府에서入札拂下하엿는데開札한結果坪十六圓總金高一萬六千圓으로羅津居住者某에落札하얏다 同地의地目은山林으로 山林으로서坪十六圓의拂下價格은空前의高價로記錄的이다

滿洲人側의 輸入組合設置 日本商品輸入決濟機關

【奉天發】 滿洲의日本側輸入組合은 滿鐵의援助下에全滿重要部都市 十七個所에設置하고 五年을經過하야크게成績을擧하고잇는데 滿洲側商人도事變後日本側과의 取引이飛躍的으로增加하야 滿人商人의日本商品輸入決濟機關으로서輸入組合組織의必要를 痛感하고齊齊哈爾에는 旣히昨年黑龍江省輸入組合을 組織하엿스나官廳의有力한 支持가업서合으로 볼만한成績을 내지못하엿다그런데奉天서는 實業廳指導下에奉天市商會가 主로되야目下그組織硏究中으로 近近實現을보게되엿다 또熱河省에서도今春討熱戰後 物資供給의任에잇는協和會熱河地方事務局과 熱河省實業廳이共同으로 五年計劃으로써承德에 組合을組織하려고 着着準備를進行中이라한다

京畿道 共同耕作組合

京畿道의 共同耕作組合은前年度에百八個所가 設置되엿는데今年度는 다시百三十一個所의設立을보아 合計二百三十九組

平南道에서 濶葉樹伐採禁止

【平壤】 平安南道에서는今年五月道私有林野 保護規則을改訂하여 民有林指導方針의確立及林相維持改善을 爲하여保護職員八十名을 配置하고槪、櫟等優良濶葉樹의 根株崩芽의濫伐을防止케하엿다 右計劃에依한保護로 數個年後에는 優良濶葉樹林造成을 目標로改正規則第四條에基한告示 第百二十一號에依하여總面積의二割一步에該當한道內各郡六十八個面五百二十二個里面積十三萬七千餘町步의民有林野에對해서는 압흐로四年間前記濶葉樹의伐採를禁止하여平南의林相과山容을一變케할작정이라 松毛虫等의害虫防止되는濶葉樹林育成에努力키로되엿다한다

土改資金金利 貸出은三厘引下 受入은一厘高로決定

今年度土地改良低資三百三十五萬圓의 受入金利는前年度의三分九厘에比하야『코스트』가低下한바에 오히려一厘高의四分으로決定하엿슴으로 總督府로부터大藏當局에照會한結果全然不注意로決定한것으로 今後注意할旨回答이잇섯다고 傳하는바米穀問題와는 何等關係가업는것이明白히되엿다 即殖銀에서는 四分으로受入하야八厘의利鞘를어더四分八厘로하고 이에 七分四厘의 自己資金을混合하야 六分一厘로 貸出하기로 되엿슴으로 前年度의受入三分九厘에利鞘八厘로하야 四分七厘의低資와 八分一厘의自己資金을混合하야 六分四厘로貸出한데比하야 結局三厘가량의引下를볼터이다

莞草슬립퍼 製造業大支障 原料品의高價로

【大邱】 慶尙北道의副業으로重要한地位를占領하고잇는莞草『슬립퍼』製造業은 昨年은年生産額二十萬足이든데比하야今年은五十萬足生産을 計劃하는長足의進步를보이고잇는바 最近에이機會를 엿보아서農民을搾取하야暴利를보려는 不良仲介業者가생기게되엿나니 그들은『슬립퍼』의價格은前보다떠려지는데不拘하고原料品을十錢하든것을三十五錢乃至四十五錢으로올려 乃至五割八割이나 더高價로슬립퍼를 製造하는農民에게供給하는外에 大支障이생기게되엿슴으로 저번關係當局의 會에서는 一貫二十五錢以上으로不買하기로 決議하야原料供給者에게 對抗하기로하엿다한다

黃海道 秋繭價格協定

【海州】 黃海道海州에서는九月二日東洋製絲會社沙里院工場에서 秋繭價格을左와如히協定하고 共同販賣는鳳山郡에서開催하얏는데 販賣石數는五千石가량豫想한다하며 그基準掛目은沙里院을標準하는데 平均絲價가八百四十二圓以上과 八百五十八圓未滿에對하야는 三十三掛로하고 絲價가前記價格에騰落이되는境遇에는 十六圓未

京城水産市場 八月中賣上高

京城水産市場에서의八月中賣上高는數量六萬九百四十六貫價格八萬七千七百十八圓으로前年度同期에比하야數量二千百六十七

一般으로平壤粟豊作 前年比一割五分增收豫想

【平壤】 平南特産品平壤粟의今年度生産豫想에關해서는 平南道山林課에서 調査中이든바大同、順川、德川、平原、价川、孟山、江東等七個郡은 開花期에暴風雨、降雹及昨年의豐年이엇든關係로減收를보히게되여同郡은三十六% 江東郡은四十%의減收임에不拘하고 道內全般으로본다면 돌이여 一割五分增收의豫想이라 昨年의一萬一千八百石이 今年에는一萬六百五十三石으로 增收豫想인바成川郡은 七十%의增收로 生産額六千石 江西郡은十三%의增收로 生産額一千二百五十七石 价川郡은四十七%增收로生産額五百八十石이될터이다 또한新粟은 九月十五日頃부터平壤市場에出荷할것이라한다 價格一石二千七百四十八圓이增加하얏다

朝取證券部 取引員總會 積立金問題로

朝取證券部取引員組合에서는 臨時總會를七日午後六時旭町寄西에서열고 懸案인積立金問題에對하야協議한바잇섯는데 [illegible] 一條에七厘五毛式積立金을 [illegible] 라는때문이라하야 取引所側에서는手數料收入에比例하야積立金을주겟다는것으로 仁川과가티百分三의程度로積立金을주겟다한것으로 會員側은自己主張을 어듸까지던지貫徹코저 委員을의無誠意不誠意를攻擊하고 不責任問題까지 나섯다하며 結局은取引所側과 交涉하기로한後散會하얏다한다

朝鄭四月以降 鰯粕輸送狀況

朝鮮産鰯粕輸送數量을最近調査에依하면朝鄭八年度四月以降

成北 四七、五〇〇本
成南 六七、〇〇〇
江原 八五、〇〇〇
慶北 八、〇〇〇

로前年同月累計十五萬一千本에比하야 五萬六千本의增加를示하고잇스나 內九萬本은前年度의持越品임으로 八年度産品으로서는 十一萬七千五百本이다 따라本年度産品移出은 前年度에比하야 三萬三千五百本의減少를示하고잇다 如斯히本年度産品이減少한理由는 江原道以南이前年에比하야五、六割增의豐漁에比하야 成南北의主産地가 潮流關係와鰯鯨의被害에依하야前年보다三割假의減漁를示한때문이다

堂島前場情報

【商通大阪電報】 天候와統制米價의安定待望로鞘方共히不氣乘이오鑑模하야閑散하고小種東京側은穩進하얏스며이에對한石井의買와地場의乘換이잇엇다

各地正米

◇京城保合 天候는大體順調나政策이不分明함으로無碍變進도自重하야閑散이나마㊂三等九圓七十錢四等九圓五十五錢이엇다

◇仁川保合 天候良好로作況樂觀은 再燃되고特히日本方面의買氣가 업슴으로市況은無商談여로無活氣保合인㊂九圓七十錢四等九圓五十五錢。엇다

◇釜山硬化 出廻三十五叺、正米는 市中日米商의品不足의買取도繼續하야 活潑하고朝來取引은 二千六百三十五叺이며㊂三等九圓三十錢 四等九圓十錢으로 二十錢硬化되엇다

◇大邱反撥 昨夕頃부터今朝에亘하야 小口實需側의買 [illegible] 一、二十錢反撥 三等九圓四等八圓七十錢이엇다

◇群山一服 出廻三百俵 [illegible] 三等九圓六十錢四等九圓四十錢이엇다

◇木浦小堅 産地도此際 [illegible] 出廻가 [illegible] 期米頑强으로人氣小堅하야市況은㊂三等二十圓五十錢四等二十圓二十錢이엇다

◇鎭南浦不變 當用은 依然買氣不振이나마 産地의賣物薄이오 期米도底堅한形勢를示함으로繼續不變인 ㊂三等二十圓 四等九圓八十錢이엇다

産業欄投稿歡迎

農商工業을莫論하고 産業에關한것이면 엇더한것이나歡迎합니다 만은 우리朝鮮사람經濟에 關한것으로서 實際에卽한것이면 더욱조흡니다 다음 몃가지의 條項을들어 參考에提供하오니 만히投稿하여 주시기 바랍니다

一、朝鮮人經濟의實狀
一、朝鮮人經濟의衰退相과 其對策
一、朝鮮人經濟團體의現狀、
一、朝鮮에適合하고有利한産業
一、經濟風土記와實驗談
一、朝鮮人經濟振興策

(經濟生活의狀況을나타낸寫眞도歡迎합니다)

朝鮮日報經濟部

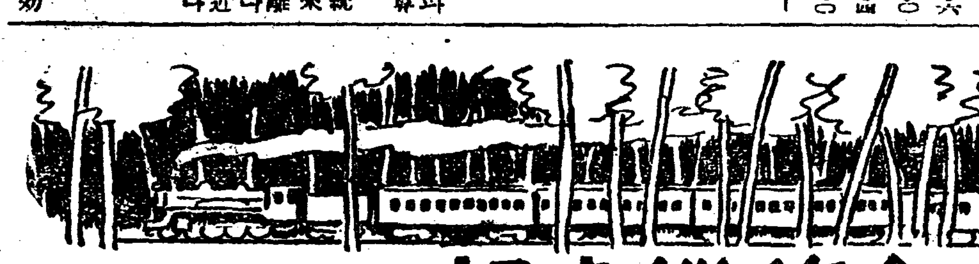

吉会線縱走記 【11】

本社特派 金炯元 記

耕地所有十分六 水稻産額은年五十萬石內外 놀날만한『間島金利』

△……△ 間島와朝鮮人의關係、移住同胞의戶口에對하야는 前二回로大綱말하엿다 이제는簡單히나마이地方의産業에 對하야알어볼必要가잇다 間島의産業도亦是朝鮮과갓치 農業이主이오그다음은林業이다 昨年末農家戶數를보면 五萬六千五百九十九戶라한즉 全戶數九萬一千三百四十六戶에對하야 六割以上을占하엿고 朝鮮人農家戶數는四萬九千六百五十四戶라한즉 全戶數七萬八百七十四戶에對하야七割을占한것만보아도農業이産業의主體인것은明瞭하다。農業中에도가장主되는것은大豆이니年産額이百萬石을넘으며 水稻는昨年收穫高가四十八萬六千二百三十九石으로 每年五十萬石以外라고한다。其他農作物의産額을보면다음과갓다(昨年統計)

▲粟 七六〇、三六石
▲小豆 一四、三三五石
▲菉豆 八、一九三石
▲大麥 三三、三三二石
▲小麥 六九、九五石
▲玉蜀黍 一九二、一九五石
▲蜀黍 一〇一、九六〇石
▲黍 四九、二二〇石
▲馬鈴薯 一九、九九、四〇〇貫
▲麻 二四三、八五六貫

이밧게 林業과鑛業에對하야는너무 長荒하기에 省略하고다음에는移住農民의狀況을적어보랴한다

▽……△ 四萬九千餘戶의 朝鮮人農民은 얼마나耕地를가지고잇는가또는얼마나남의땅을耕作하는가

地主 四千三百五戶
自作 一萬六千六百五十四戶
自作兼小作 一萬三千卌五戶
小作 一萬六千三百六十九戶

로서 昨年末의朝鮮人土地所有者는三萬三千八百三戶로 朝鮮人農家總戶數五萬一百七十二戶의約五七%三에 該當하나한은말만들어도든든한생각이나게하는일이다 그뿐아니라 同胞의所有面積은十萬三千九百三十七町步로全耕地面積十七萬二千二百九十三町에對한六〇、二%를占하는事實은 朝鮮內地에는想像도못할現狀의하나이다 이제各縣別朝鮮人所有面積을示하면如左하다(單位町步)

延吉 五八、五七七
和龍 二八、七四二
汪淸 五、六七九
琿春 一〇、九九五
合計 一〇三、九七三

그런데、여기한가지 알어둘것은、朝鮮人이土地를所有하는데는얼마나한苦心이드느냐하는事實이다。一九〇九年間島協約은(그性質이무엇이든지間에)間島에잇서서 朝鮮人의土地所有權을認定하엿다。그러나 中國官憲은『非歸化朝鮮人에게는土地의所有權이업다』하야여러가지로 抑壓하여왓슴으로同胞中에土地를갓고자하는사람은

一、官憲의말대로 中國에歸化하든지
二、그러치아니하면 이미歸化한同胞의名義를借用하든지

두가지中 한가지의方法을取하야살수밧게업섯고 이러케하야買收한土地조차도 登記手續을하는데는 二重三重의困難을當하엿다고한다

▽……△ 이밧게 朝鮮人의商業이라든가貿易關係에對하여서도 쓰라하면材料가업는것은아니다 너무길어짐으로 亦是省略하라하며 朝鮮人金融機關에對하야잠간살펴보랴한다 民間의機關으로는 興業會社라는것이잇서서 商人間의融通을圖한다하나 적은多幸한일이어니와 農民을爲하야서는 民間機關이라고는아모것도업고오직個人의貸金業者가잇슬뿐이다。朝鮮總督府의施設로는朝鮮內地의金融組合과가튼金融部라는것이九個所잇는데、이金融部는 一九一一年에外務省에서二萬五千圓을내어가지고創設한것으로서 그後一九二〇年에陸軍省에서 十萬圓을내엇고 또그時外務省에서十萬圓을내어가지고農資를融通하여오든바 最近에이르러 總督府의손으로 組織을고치어가지고 一個所에二萬圓式合計十八萬圓을補助하야 主로農資를貸與하나市街地에서는亦是商人의金融도한다고한다 그런데 金融部의돈을어더쓰라하면 반드시民會의認定을要한다하며 擔保는업고 貸出制限額은最高가 百圓이오 利息은日步四錢五厘即年利一割六分四厘三毛다한즉 그利가업다고 할수가잇다 이뿐아니라 民間金利에는年九割까지밧는일도잇다하니 이야말로『間島金利』라는特別名詞를붓칠만치 놀날만하다

市況

大阪長期 / 大阪短期最終氣配 / 朝取長期米 / 朝取短期 / 大阪短期 / 東京短期東新 / 朝取各限保合 / 朝鮮各地期米 / 大阪期米 / 東京期米 / 日本各地期米 / 京城正米 / 大阪市中在米高 / 商品 / 大阪綿糸 / 大阪棉花後引 / 橫濱生糸後引 / 大阪人絹後引 / 大阪砂糖後引 / 京城綿糸布市勢 / 鰯油冲値 / 鰯搾粕冲値 / 滿洲商況 / 日本銀行券 / 日本金利 / 京城手形交換

[illegible]

史話 雲峴宮의봄 80

琴童 作 芝山 畫

十一의二

두 임군을 먼저 보내고 세번째의 임군을 봉영하려 놈은 재상 정원용은 도승시 홍종응(洪鍾應)과 및 시위장사들을 인솔하고 강화도로 향하엿다

강화도에서 겨우 농사를 짓고 아들들은 새를 뷔여다가 보리밥이나 굶지 안코 지나든 전계군(全溪君)댁에 조정의 백발재상이 시위장사를 인솔하고 아페는 연을 모시고 왓는지라 망지소조하여 어쩔바를 몰랏다

왕족으로 태어 낫다는 잘 못하다는 역모에 몰려서 화를 보기가 쉬운 시절 어라에 뜻안한 관원들의 행차에 모도들 숨고 뛰고 야단하엿다 동리ㅅ사람들은 큰구경ㅅ거리가 낫다고 멀리모혀 들어서 서로 수근거렷다

이 三천리강산의 최고지배자의 위에 오르게된 원범은 그런것도모르고 그때 새를뷔려 뫼에 올라가잇섯다

一번 피한 가족 들을 도로 데려 오고 벌에서 일하는 아들을 불러 오고 그들에게 오늘 조정에서 재상이 이러로 오게된 까닭을 알리고 리해시키기에는 꽤 오랜 시간이 걸렷다 아모리설명하여주어야 이런청천벽력가튼길보를그들은 잘 리해하지못하고몹만번벌(얼)고잇는것이엇다

집안ㅅ사람들이 겨우 오늘의 행운을 리해하고 동리ㅅ사람들도 겨우 눈치채서 이 가난하고 또 가난한 리씨ㅅ댁이 오늘부터는 대원군ㅅ댁이 된다고 서로 눈들 그러케 하고 수근거리며 가족들은 어서 산으로 가서 오늘의 주인을 차저오라고 야단할때에 이런 괴변을 모르는 행운의 총각은 새를 한 짐 하여 지고 六월 염천에 땀을 벌벌 흘리며 집으로 몰아 왓다

고 들에는 백발의 재상이 시위장사가 문밧게 느러섯고 승지를 데리고 서잇스며 가족들은 한편에 모혀서 옥커거리는 양에 이 총각은 서머서머하여 들어서면서 새ㄴ 짐을 버서 노코 몰래 도로 피하려 하엿다

그것을 먼저 발견한것이 전계군부인이엇다

『원범아 이리 오너라』

지금은 아모리 어머니라도 휘(諱)를 감히 부를수 업는 지존임에도 불구하고 항속에 거죤 부인은 습관대로 아들의 이름을 불럿다

원용이 그편을 보앗다 짐작키 갓다 원용은 멀리서 그 총각에 절하고 가까히 가서

『상감마마 신정원 그아패 엽되엇다』

용(위中樞 臣 鄭元容)이 봉영차로 왓습니다』

총각은 눈을 둥그러케 하엿다 무슨 말인지 아지 못하엿다 어려서 천자문을 좀 배우다가 가세가 가난하기 때문에 학문도 중지하고 이 강화로 와서 아직껏 초동으로 지난 총각은 오늘의 일이 무슨 일인지 도모지 리해할 수가 업섯다

『네?ㅊ——나ㅣ소인은…』

무엇이라 대답은 하자만 아모도 알아 들을 사람이 업섯다 짐작컨대 총각 자신도 몰랏슬 것이엇다

이 총각에게 오늘의 행운을 리해시키기는 매우 힘들엇다 더구나 붓들고 가르키지도 못하고 게상(啓上)하는 형식을 취하지 안흘수 업슴으로 더욱 힘들엇다

그것을 겨우 노력하여 리해케 하고 이 총각에게 권하 담포(擔袍)를 씨워 가지고 복건(幅巾)을 납히고 폭건 용이 그 거레 배종을 하여 서울로 도라왓다

이리하여 신왕은 곳 종친이며 문무백관의 출영으로돈화문으로하여 빈전(殯殿)에돌어서 선왕의 봉을모셧다

사흘뒤에 인정(仁政)문에즉위하셧다 즉 철종 ── 선왕의 七촌숙이오 후선의 六촌 동생이엇다